



# **RELATÓRIO DE GOVERNANÇA CORPORATIVA**

**Exercício 2024**



## **SUMÁRIO**

1.	INTRODUÇÃO .....	4
2.	O SEPREM .....	5
2.1	Estrutura Administrativa.....	5
2.2	Diretoria Executiva.....	6
2.3	Conselho de Administração .....	6
2.4	Conselho Fiscal.....	7
2.5	Comitê de Investimentos .....	7
2.6	Site do SEPREM.....	8
3.	DADOS DOS SEGURADOS, RECEITAS E DESPESAS:.....	9
3.1	Quantitativo de servidores ativos:.....	9
3.2	Quantitativo de servidores aposentados:.....	9
3.3	Quantitativo de servidores pensionistas: .....	9
3.4	Resumo das folhas de pagamentos dos benefícios; .....	9
3.5	Comparativo de Receitas e Despesas (Realizadas e Estimadas) .....	10
3.5.1	Receita do Plano Previdenciário .....	10
3.5.2	Despesas Plano Previdenciário .....	10
3.6	Valores Totalizados dos Salários dos Beneficiários.....	11
3.6.1	Plano Previdenciário:.....	11
4.	EVOLUÇÃO DA SITUAÇÃO ATUARIAL.....	13
5.	GESTÃO DE PESSOAS.....	14
5.1	Quadro de Pessoal x Remuneração .....	15
6.	PUBLICAÇÃO DAS ATIVIDADES DOS ÓRGÃOS DE DELIBERAÇÃO E FISCALIZAÇÃO .....	16
6.1	Conselho Administrativo.....	16
6.1.1	Quadro de Reuniões .....	16
6.2	Conselho Fiscal.....	17
6.2.1	Quadro de Reuniões .....	18
6.3	Comitê de Investimentos .....	19
6.3.1	Quadro de Reuniões .....	19



7.	LICITAÇÕES E CONTRATOS.....	21
7.1	Quadro dos Processos Licitatórios (exercício 2024) .....	21
7.2	Contratos Vigentes (exercício 2024) .....	<b>Erro! Indicador não definido.</b>
7.3	Contratos Encerrados e não renovados (exercício 2024) .....	<b>Erro! Indicador não definido.</b>
8.	CUMPRIMENTO DE DECISÕES JUDICIAIS .....	22
8.1	Quadro de processos (exercício 2024).....	22
9.	GESTÃO DOS INVESTIMENTOS.....	23
9.1	Composição da Carteira de Investimentos (exercício 2024).....	24
9.2	Histórica Carteira de Investimentos Histórica (exercício 2024).....	25
9.3	Evolução Patrimonial (exercício 2024).....	26
9.4	Rentabilidade da Carteira de Investimento .....	26
9.4.1	Rentabilidade Acumulada X Meta de Rentabilidade Acumulada .....	26
9.4.2	Rentabilidade da Carteira de Investimento .....	<b>Erro! Indicador não definido.</b>
9.5	Fluxo de Entrada e Saída dos Recursos.....	27
10.	CONTROLE INTERNO .....	28
10.1	Quadro de Auditorias Realizadas.....	29
11.	CANAL DE ATENDIMENTO .....	30
11.1	Quantitativo de manifestações.....	31
11.2	Canais de acesso utilizados.....	31
12.	CONCLUSÃO GERAL .....	32
13.	RESPONSÁVEIS.....	33



## **1. INTRODUÇÃO**

Este relatório, produzido pela Diretoria Executiva em conjunto com o Controle Interno, tem como objetivo fornecer aos gestores do Japurá Prev uma consolidação das informações mais relevantes do exercício 2024, reunindo dados de interesse público que contribuem para a melhor gestão e tomada de decisões estratégicas. Além de servir como instrumento de planejamento, trata-se também de uma importante prestação de contas aos segurados e à sociedade, reforçando o compromisso do Japurá Prev com a transparência e a responsabilidade na administração dos recursos previdenciários.

Sua elaboração atende às exigências do Ministério da Previdência e do Trabalho, em conformidade com as diretrizes estabelecidas na Portaria MPS nº 185/2015, alterada pela Portaria MF nº 577/2017, sendo um passo essencial para a obtenção da Certificação Pró-Gestão Nível II, o mais elevado nível do programa, que reconhece boas práticas de governança, controle e eficiência na gestão previdenciária.

Esta edição apresenta, de forma clara e estruturada, os resultados das ações desenvolvidas pelo Japurá Prev durante o exercício 2024, evidenciando os avanços alcançados, os desafios enfrentados e as estratégias adotadas para fortalecer a governança corporativa e garantir a proteção dos direitos previdenciários dos servidores públicos e segurados.



## **2. O Japurá Prev**

O JAPURÁPREV é uma autarquia vinculada ao Município de Japurá, disposto no Estado do Paraná, com personalidade jurídica, patrimônio e receita própria, gestão administrativa e financeira descentralizados, para obter e administrar planos de benefícios e de custeio, criado através da Lei Nº 039 de 23 de dezembro de 2020 e suas alterações.

Sua personalidade jurídica tem por finalidade assegurar o gozo dos benefícios, a serem custeados pelo município e pelos seus participantes e beneficiários, na forma dos instrumentos normativos correspondentes.

### **2.1 Estrutura Administrativa**

A administração do Japurá Prev é composta por uma Diretoria Executiva, responsável pela direção executiva do instituto, além dos Conselhos Deliberativo e Fiscal, que atuam na formulação de diretrizes, acompanhamento e fiscalização da gestão previdenciária, e pelo Comitê de Investimentos, órgão técnico voltado ao assessoramento nas decisões relacionadas à aplicação dos recursos do fundo.

A estrutura administrativa completa do Japurá Prev, com a descrição das áreas e cargos, está disponível para consulta pública no portal oficial, por meio do link: <https://japuraprev.com.br/>

Essa transparência reforça o compromisso do fundo com a governança corporativa, possibilitando que segurados e a sociedade acompanhem a organização interna e a atuação dos setores que compõem o regime previdenciário municipal.

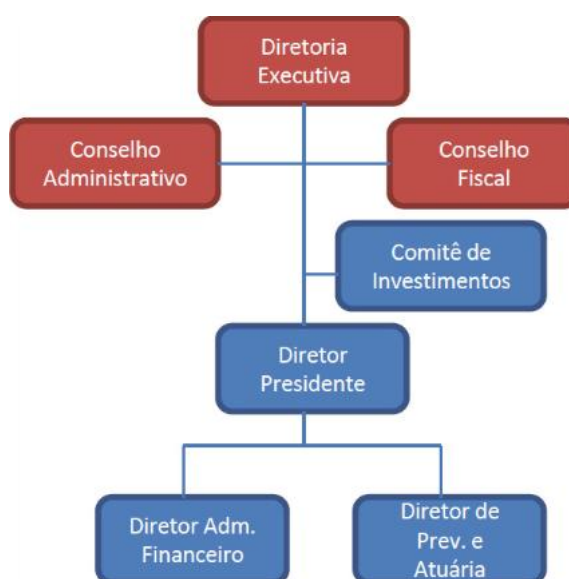



## **2.2 Diretoria Executiva**

Lei complementar Nº 39/2020, artigos 76 até 82 estabelece a composição e atribuições da Diretoria Executiva do Japurá Prev, atualmente composta pelos representantes:

<b>MEMBRO</b>	<b>CARGO</b>
<b>Mário Francisco Quirino</b>	Diretor Presidente
<b>Renato Bieli Mendes de Oliveira</b>	Diretor Financeiro
<b>Felipe Júnior Venâncio da Silva</b>	Diretora de Previdência e Atuária

Os membros da Diretoria Executiva do Japurá Prev também estão disponíveis para consulta no site através do link: [https://www.japuraprev.com.br/pagina/184\\_Diretoria-Executiva-DIREX.html](https://www.japuraprev.com.br/pagina/184_Diretoria-Executiva-DIREX.html)

## **2.3 Conselho de Administração**

Lei complementar Nº 39/2020, seção I, artigos 72 até 75 estabelecem a composição e atribuições do Conselho Administrativo do Japurá Prev, atualmente composta pelos representantes:

<b>MEMBRO</b>	<b>FUNÇÃO</b>
<b>Micheli Alda Sorpilli Pinto</b>	Presidente
<b>Hueyton Andrade Godoy</b>	Membro do Conselho
<b>Izabela Ramandelli</b>	Membro do Conselho
<b>Márcia Simoni Rizato</b>	Membro do Conselho
<b>Willian Ferreira Sardi</b>	Membro do Conselho

Os membros do Conselho Administrativo do Japurá Prev também estão disponíveis para consulta no site através do link: [https://www.japuraprev.com.br/pagina/187\\_Conselho-de-Administracao-CONSAD.html](https://www.japuraprev.com.br/pagina/187_Conselho-de-Administracao-CONSAD.html)



## **2.4 Conselho Fiscal**

A Lei Municipal nº 39/2020, título V estabelece a composição e atribuições do Conselho Fiscal do Japurá Prev, atualmente composta pelos representantes:

<b>MEMBRO</b>	<b>FUNÇÃO</b>
<b>Paulo Henrique Anacleto Oliveira dos Santos</b>	Presidente
<b>Aline Eugênia da Cruz Cipriano</b>	Membro do Conselho
<b>Dionísio José de Souza</b>	Membro do Conselho
<b>Lindomar Lanaro</b>	Membro do Conselho
<b>Rute Cristina de Lima Correa</b>	Membro do Conselho

Os membros do Conselho Fiscal do Japurá Prev também estão disponíveis para consulta no site através do link: [https://japuraprev.com.br/pagina/176\\_Conselho-Fiscal-CONFIS.html](https://japuraprev.com.br/pagina/176_Conselho-Fiscal-CONFIS.html)[https://japuraprev.com.br/pagina/176\\_Conselho-Fiscal-CONFIS.html](https://japuraprev.com.br/pagina/176_Conselho-Fiscal-CONFIS.html)[https://japuraprev.com.br/pagina/176\\_Conselho-Fiscal-CONFIS.html](https://japuraprev.com.br/pagina/176_Conselho-Fiscal-CONFIS.html)

## **2.5 Comitê de Investimentos**

A Resolução nº 10/2025 em seu artigo 1º estabelece a composição e atribuições do Comitê de Investimentos do Japurá Prev, atualmente composta pelos representantes:

<b>MEMBRO</b>	<b>FUNÇÃO</b>
<b>Mário Francisco Quirino</b>	Presidente
<b>Izabela Ramandelli</b>	Representante do Conselho de Administração
<b>Paulo Henrique Anacleto Oliveira dos SantosCaruso</b>	Representante do Conselho Fiscal

Os membros do Comitê de Investimentos do Japurá Prev também estão disponíveis para consulta no site através do link: [https://japuraprev.com.br/pagina/197\\_Comite-de-Investimentos-COMIN.html](https://japuraprev.com.br/pagina/197_Comite-de-Investimentos-COMIN.html)



## **2.6 Site do Japurá Prev**

Em nosso portal institucional, disponível no endereço <https://japuraprev.com.br/>, qualquer interessado pode acessar informações completas sobre o Japurá Prev. No site, estão disponibilizados documentos de governança, relatórios, normativos, publicações oficiais e dados atualizados sobre a gestão previdenciária, garantindo transparência e facilitando o acompanhamento por parte dos segurados e da sociedade.

Nossos canais de comunicação estão disponíveis para atender segurados, beneficiários e a sociedade em geral, oferecendo suporte e informações sobre os serviços do Japurá Prev. Confira abaixo os meios de contato:

- **Endereço:** Avenida Bolivar, 395 – Centro Japurá-PR
- **Telefone:** (44) 3635-1298
- **E-mail:** [japuraprev@gmail.com](mailto:japuraprev@gmail.com)
- **Horário de Atendimento ao Público:** 2ª à 6ª, das 07h30 às 11h30 - 13h às 17h00

Estamos à disposição para esclarecer dúvidas, receber solicitações e garantir um atendimento ágil e humanizado, reforçando nosso compromisso com a transparência e a qualidade nos serviços prestados.



### **3. DADOS DOS SEGURADOS, RECEITAS E DESPESAS:**

Abaixo, apresentamos a consolidação das informações disponibilizadas referente ao fechamento dos dados de 2022, 2023 e 2024 das seguintes informações:

#### **3.1 Quantitativo de servidores ativos:**

<b>Planos</b>	<b>2022</b>	<b>2023</b>	<b>2024</b>	<b>Variação</b>
Previdenciário	279	284	310	11,11%

#### **3.2 Quantitativo de servidores aposentados:**

<b>Planos</b>	<b>2022</b>	<b>2023</b>	<b>2024</b>	<b>Variação</b>
Previdenciário	89	101	112	25,84%

#### **3.3 Quantitativo de servidores pensionistas:**

<b>Planos</b>	<b>2022</b>	<b>2023</b>	<b>2024</b>	<b>Variação</b>
Previdenciário	15	16	21	40,00%

#### **3.4 Resumo das folhas de pagamentos dos benefícios;**

<b>Planos</b>	<b>2022</b>	<b>2023</b>	<b>2024</b>	<b>Variação</b>
<b>Previdenciário</b>				
Aposentados	R\$ 5.976.347,11	R\$ 6.462.434,60	R\$ 7.271.640,96	+21,67%
Pensionistas	R\$ 791.777,23	R\$ 889.117,25	R\$ 848.645,13	+7,18%
Ativos	R\$ 79.870,55	R\$ 84.665,83	R\$ 170.500,07	+113,61%
<b>Total</b>	<b>R\$ 6.847.994,89</b>	<b>R\$ 7.436.217,68</b>	<b>R\$ 8.290.786,16</b>	<b>+21,08%</b>



### 3.5 Comparativo de Receitas e Despesas (Realizadas e Estimadas)

#### 3.5.1 Receita do Plano Previdenciário

Período Base	Receita estimada		Receita realizada		Variação entre Estimadas e Realizadas (%)
	Plano Previdenciário	Variação %	Plano Previdenciário	Variação %	
2022	8.935.000,00		10.493.824,68		+17,44%
2023	11.120.000,00	+24,47%	12.680.014,09	+20,82%	+14,04%
2024	12.453.700,00	+11,99%	13.575.782,81	+7,07%	+9,01%
<b>Média</b>	<b>10.836.233,33</b>		<b>12.249.873,86</b>		<b>+13,05%</b>

#### 3.5.2 Despesas Plano Previdenciário

Período Base	Despesas estimada		Despesas realizada		Variação entre Estimadas e Realizadas (%)
	Plano Previdenciário	Variação %	Plano Previdenciário	Variação %	
2022	8.935.000,00		6.980.943,43		-21,87%
2023	11.120.000,00	24,44%	7.661.912,82	9,76%	-31,11%
2024	12.453.700,00	11,99%	8.671.916,28	13,20%	-30,37%
<b>Média</b>	<b>10.836.233,33</b>		<b>7.771.590,84</b>		<b>-28,29%</b>



### **3.6 Valores Totalizados dos Salários dos Beneficiários**

Relativamente à evolução registrada nos quadros de servidores ativos, aposentados e pensionistas, ao que se associam os respectivos valores totalizados de salários, proventos e as atuarialmente calculadas, o plano de benefícios assim se desenvolveu:

#### **3.6.1 Plano Previdenciário:**

<b>PLANO PREVIDENCIÁRIO</b>	<b>QUANTIDADE</b>	<b>VALOR MÉDIO DO SALÁRIO</b>
<b>2022</b>		
<b>Aposentados</b>	89	4.257,47
<b>Pensionista</b>	15	3.257,51
<b>Total Inativos</b>	104	7.514,98
<b>Total Ativos</b>	279	3.529,58
<b>Total Geral</b>	383	11.044,56
<b>2023</b>		
<b>Aposentados</b>	101	4.644,89
<b>Pensionista</b>	16	3.063,91
<b>Total Inativos</b>	117	7.708,80
<b>Total Ativos</b>	284	3.842,61
<b>Total Geral</b>	401	11.551,41
<b>2024</b>		
<b>Aposentados</b>	112	4.913,69
<b>Pensionista</b>	21	3.224,86
<b>Total Inativos</b>	133	4.646,29
<b>Total Ativos</b>	310	4.212,28
<b>Total Geral</b>	443	4.342,34



<b>PLANO PREVIDENCIÁRIO</b>	<b>VARIAÇÃO QUANTIDADE</b>	<b>VARIAÇÃO SALÁRIO</b>
<b>Dez/2021 - Dez/2022</b>		
<b>Aposentados</b>	8,08%	12,16%
<b>Pensionista</b>	18,75%	7,42%
<b>Total Inativos</b>	9,57%	10,06%
<b>Total Ativos</b>	4,68%	16,47%
<b>Total Geral</b>	6,11%	12,03%
<b>Dez/2022 - Dez/2023</b>		
<b>Aposentados</b>	4,67%	9,10%
<b>Pensionista</b>	10,53%	-5,94%
<b>Total Inativos</b>	5,56%	2,58%
<b>Total Ativos</b>	6,53%	8,87%
<b>Total Geral</b>	6,24%	4,59%
<b>Dez/2023 - Dez/2024</b>		
<b>Aposentados</b>	10,89%	5,78%
<b>Pensionista</b>	31,25%	5,26%
<b>Total Inativos</b>	13,68%	-39,70%
<b>Total Ativos</b>	9,15%	9,63%
<b>Total Geral</b>	10,47%	-62,42%



#### **4. EVOLUÇÃO DA SITUAÇÃO ATUARIAL**

Confrontados os valores de Provisão Matemática e Patrimônio, obtêm-se os seguintes “**Índice de Cobertura**”, traduzindo a capacidade dos planos de cumprir com os compromissos assumidos para com seus participantes:

<b>Data-Base</b>	<b>Cobertura do Plano Previdenciário</b>
2022	30%
2023	30%
2024	30%

Os “Resultados Atuariais” do plano de benefícios assim se apresentaram:

<b>Data-Base</b>	<b>Plano Previdenciário</b>
2022	Déficit Técnico R\$ 62.200.819,03
2023	Déficit Técnico R\$ 125.673.882,67
2024	Déficit Técnico R\$ 84.807.340,21

A necessidade de “cobertura da insuficiência financeira” não foi suprida mediante o Plano de Custeio implantado como segue:

<b>Data-Base</b>	<b>Plano Previdenciário</b>
2022	Aporte
2023	Aporte
2024	Aporte





### 5.1 Quadro de Pessoal x Remuneração

Despesa mensal da folha de pagamento	Vínculo				
	Servidores Públicos Ativos ocupantes de Cargo Efetivo	Servidores Ocupantes de Cargo em Comissão	Servidores Ocupantes de Cargo em Função de Confiança	Estagiários	TOTAL
Janeiro	-	6.312,54	-	-	1
Fevereiro	-	11.341,62	-	-	1
Março	-	6.736,86	-	-	1
Abril	-	8.520,95	-	-	2
Maio	-	13.605,35	-	-	2
Junho	-	18.199,37	-	-	2
Julho	-	23.786,21	-	-	2
Agosto	-	13.477,86	-	-	2
Setembro	-	13.477,86	-	-	2
Outubro	-	17.979,49	-	-	2
Novembro	-	13.477,86	-	-	2
Dezembro	-	19.116,29	-	-	2
<b>TOTAL</b>	-	166.032,26	-	-	2



## **6. PUBLICAÇÃO DAS ATIVIDADES DOS ÓRGÃOS DE DELIBERAÇÃO E FISCALIZAÇÃO**

### **6.1 Conselho Administrativo**

No exercício 2024, o Conselho Administrativo cumpriu sua agenda de trabalho, realizando reuniões conforme o cronograma definido. As atas dessas reuniões foram devidamente registradas e estão disponibilizadas para consulta pública no portal institucional, por meio do link: [https://www.japuraprev.com.br/pagina/252\\_Conselho-de-Administracao-ATAS-2024-CAD.html](https://www.japuraprev.com.br/pagina/252_Conselho-de-Administracao-ATAS-2024-CAD.html)

Esses registros reforçam o compromisso do Japurá Prev com a transparência e a governança corporativa, permitindo que segurados, conselheiros e toda a sociedade acompanhem as deliberações realizadas. Durante o período, foram tratadas pautas estratégicas voltadas à gestão previdenciária, definição de diretrizes, avaliação de resultados e acompanhamento das ações administrativas e financeiras, contribuindo para a sustentabilidade e a segurança jurídica do regime previdenciário.

#### **6.1.1 Quadro de Reuniões**

<b>Data</b>	<b>Horário</b>	<b>Local</b>	<b>Nº Ata</b>
25/01/2024	09:00	Na sede do Japurá Prev	1
22/02/2024	09:00	Na sede do Japurá Prev	2
21/03/2024	09:00	Na sede do Japurá Prev	3
09/04/2024	09:00	Na sede do Japurá Prev	4
25/04/2024	09:00	Na sede do Japurá Prev	5
05/05/2024	09:00	Na sede do Japurá Prev	6
29/05/2024	09:00	Na sede do Japurá Prev	7
28/06/2024	09:00	Na sede do Japurá Prev	8
24/07/2024	09:00	Na sede do Japurá Prev	9
29/08/2024	09:00	Na sede do Japurá Prev	10
24/09/2024	09:00	Na sede do Japurá Prev	11
26/09/2024	09:00	Na sede do Japurá Prev	12
4/10/2024	09:00	Na sede do Japurá Prev	13
23/10/2024	09:00	Na sede do Japurá Prev	14
28/11/2024	09:00	Na sede do Japurá Prev	15



Durante o exercício, o Conselho de Administração do JAPURÁ PREV concentrou suas deliberações em medidas estratégicas voltadas ao fortalecimento da gestão previdenciária e à transparência institucional. Foi realizado o acompanhamento permanente da carteira de investimentos, com análise da aderência à política vigente e aprovação do parecer emitido pelo Comitê de Investimentos. Também houve avaliação da gestão econômica e financeira da autarquia, além da deliberação sobre a alteração do Plano de Contratações Anual (PCA) de 2024.

No âmbito administrativo, foi apresentada solicitação de estornos de valores cobrados indevidamente sobre médias de 13º salário referentes a verbas transitórias, como horas extras, funções gratificadas e adicionais de insalubridade, nos exercícios de 2022 e 2023. Após análise, os conselheiros aprovaram a devolução dos valores, assegurando a correção dentro da legalidade e em conformidade com as normas contábeis.

Outras decisões relevantes incluíram a aprovação do Regimento Interno para eleição de conselheiros administrativos, a validação do relatório de ouvidoria e do relatório de governança corporativa, bem como a definição da Política de Investimentos para o exercício de 2025. O Conselho também deliberou sobre a necessidade de contratação de servidores públicos, conforme solicitado pelo presidente do JAPURÁ PREV, visando atender às demandas crescentes da instituição e garantir a continuidade da boa gestão.

## **6.2 Conselho Fiscal**

No exercício 2024, o Conselho Fiscal cumpriu o cronograma previsto, realizando suas reuniões dentro da periodicidade estabelecida. As atas dessas reuniões foram devidamente registradas e estão disponibilizadas para consulta pública no portal institucional, por meio do link: [https://www.japuraprev.com.br/pagina/253\\_ATAS-2024-COFIS.html](https://www.japuraprev.com.br/pagina/253_ATAS-2024-COFIS.html)

Esses registros possibilitam transparência e controle social, permitindo que segurados, conselheiros e demais interessados acompanhem as deliberações e decisões tomadas pelo colegiado. Durante o período, as deliberações abrangeram temas essenciais relacionados à fiscalização da gestão administrativa, contábil, financeira e atuarial, assegurando a conformidade dos atos do Japurá Prev com a legislação vigente e contribuindo para a segurança e sustentabilidade do regime previdenciário.



6.2.1 Quadro de Reuniões

<b>Data</b>	<b>Horário</b>	<b>Local</b>	<b>Nº Ata</b>
24/01/2024	09:00	Na sede do Japurá Prev	1
21/02/2024	09:00	Na sede do Japurá Prev	2
27/03/2024	09:00	Na sede do Japurá Prev	3
24/04/2024	09:00	Na sede do Japurá Prev	4
22/05/2024	09:00	Na sede do Japurá Prev	5
26/06/2024	09:00	Na sede do Japurá Prev	6
24/07/2024	09:00	Na sede do Japurá Prev	7
28/08/2024	09:00	Na sede do Japurá Prev	8
25/09/2024	09:00	Na sede do Japurá Prev	9
7/10/2024	09:00	Na sede do Japurá Prev	10
23/10/2024	09:00	Na sede do Japurá Prev	11
27/11/2024	09:00	Na sede do Japurá Prev	12
18/12/2024	09:00	Na sede do Japurá Prev	13
20/12/2024	09:00	Na sede do Japurá Prev	14

Durante o exercício, o Conselho Fiscal do JAPURÁ PREV desempenhou papel essencial na fiscalização e no acompanhamento da gestão previdenciária, com foco na legalidade, na transparência e na sustentabilidade do regime. Entre as principais atividades realizadas, destacam-se a verificação das despesas efetivamente realizadas, a análise do parecer emitido pelo Comitê de Investimentos e a avaliação dos relatórios extracontábeis apresentados pela Diretoria Executiva.

O Conselho também promoveu discussões sobre o cálculo atuarial, examinando os parâmetros utilizados e os impactos sobre o equilíbrio financeiro e atuarial do plano, além de avaliar os valores a serem repassados pelo Executivo ao instituto. Essas análises são fundamentais para assegurar que os aportes e contribuições estejam em conformidade com a legislação vigente e garantam a solvência do regime no longo prazo.

Além dessas deliberações, durante o exercício, fiscalizou ajustes nos demonstrativos contábeis e financeiros, acompanhou a execução orçamentária, verificou a regularidade dos repasses das contribuições previdenciárias, avaliou a aderência das despesas às normas legais e regulamentares e a gestão econômico-financeira da autarquia. Também é responsabilidade desse colegiado acompanhar os relatórios de auditoria, examinar a consistência das projeções atuariais e fiscalizar o cumprimento das metas estabelecidas na política de investimentos.



### **6.3 Comitê de Investimentos**

No exercício 2024, o Comitê de Investimentos do Japurá Prev realizou reuniões conforme o cronograma previsto, com atas devidamente registradas e disponibilizadas no portal institucional, no endereço: <https://www.japuraprev.com.br/pagina/255-ATAS-2024-COMIN.html>

Esses registros permitem a transparência e o acompanhamento público das deliberações, assegurando que os segurados, conselheiros e demais interessados possam acompanhar as decisões relacionadas à gestão dos recursos previdenciários.

As deliberações realizadas no período contemplam temas estratégicos para a política de investimentos, como acompanhamento do desempenho da carteira, análise de cenários econômicos, avaliação de riscos, definição de ajustes na alocação de recursos e outras medidas necessárias para garantir a segurança, rentabilidade e sustentabilidade financeira do regime.

#### **6.3.1 Quadro de Reuniões**

<b>Data</b>	<b>Horário</b>	<b>Local</b>	<b>Nº Ata</b>
26/01/2024	09:00	Na sede do SEPREM	1
23/02/2024	09:00	Na sede do SEPREM	2
19/03/2024	09:00	Na sede do SEPREM	3
29/03/2024	09:00	Na sede do SEPREM	4
23/04/2024	09:00	Na sede do SEPREM	5
26/04/2024	09:00	Na sede do SEPREM	6
29/05/2024	09:00	Na sede do SEPREM	7
14/06/2024	09:00	Na sede do SEPREM	8
28/06/2024	09:00	Na sede do SEPREM	9
25/07/2024	09:00	Na sede do SEPREM	10
30/08/2024	09:00	Na sede do SEPREM	11
27/09/2024	09:00	Na sede do SEPREM	12
25/10/2024	08:00	Na sede do SEPREM	13
28/11/2024	08:00	Na sede do SEPREM	14
11/12/2024	08:00	Na sede do SEPREM	15
27/12/2024	08:00	Na sede do SEPREM	16



Durante o exercício, o Comitê de Investimentos do JAPURÁ PREV concentrou suas análises e deliberações na gestão responsável e estratégica dos recursos previdenciários, assegurando a aderência às normas legais e à política de investimentos vigente. Entre as principais decisões, destaca-se o acompanhamento sistemático da carteira de investimentos, com avaliação de sua rentabilidade, liquidez e riscos, bem como a verificação da conformidade das aplicações em relação às diretrizes estabelecidas pelo Conselho de Administração.

O Comitê também emitiu parecer técnico sobre a execução da política de investimentos, apontando ajustes necessários para garantir maior segurança e eficiência na alocação dos recursos. Foram discutidas alternativas de diversificação da carteira, buscando equilíbrio entre ativos de renda fixa e variável, além da análise de cenários econômicos que poderiam impactar o desempenho dos fundos previdenciários.

Outra deliberação relevante foi a recomendação de medidas para mitigar riscos financeiros, assegurando que as aplicações respeitassem os limites legais e regulatórios. O Comitê avaliou ainda relatórios de desempenho apresentados pela Diretoria Executiva, validando informações que serviram de base para decisões estratégicas do Conselho de Administração.

Por fim, o Comitê de Investimentos contribuiu para a definição da política de investimentos para o exercício seguinte, oferecendo subsídios técnicos que reforçam a sustentabilidade do regime e a proteção dos segurados.



## **7. LICITAÇÕES E CONTRATOS**

A licitação é um instrumento administrativo por meio do qual o Japurá Prev, assim como as demais entidades da Administração Pública, realiza a contratação de prestadores de serviços, aquisição de bens e execução de obras, seguindo os princípios da legalidade, impessoalidade, moralidade, publicidade, eficiência e transparência. Todo o processo é conduzido em conformidade com a Lei nº 14.133/2021 (Nova Lei de Licitações e Contratos Administrativos) e suas alterações, assegurando a correta aplicação dos recursos públicos e a igualdade de condições entre os participantes.

### **7.1 Quadro dos Processos Licitatórios (exercício 2024)**

<b>MODALIDADE</b>	<b>EMPRESA CONTRATADA</b>	<b>OBJETO</b>	<b>VALOR (R\$)</b>
DISPENSA 01/2024	ACTUARY SERVIÇOS DE INFORMÁTICA LTDA	CONCESSÃO DE LICENÇA DE USO DE SOFTWARE DE INFORMÁTICA PARA GESTÃO DE RPPS, CONTEMPLANDO AS FUNCIONALIDADES: MÓDULO PREVIDENCIÁRIO (CADASTRO, CERTIDÃO DE TEMPO DE CONTRIBUIÇÃO, PARA APOSENTADORIAS, CERTIDÃO DE TEMPO DE CONTRIBUIÇÃO DE SAÍDA, SIMULAÇÃO E CONCESSÃO DE BENEFÍCIOS, GED – GERENCIADOR ELETRÔNICO DE DOCUMENTOS) E RELATÓRIOS GERENCIAIS PARA USO DO JAPURÁ PREV.	R\$ 14.400,00
PREGÃO 01/2021	L2F SISTEMAS WEB LTDA - ME	CONTRATAÇÃO DE EMPRESA ESPECIALIZADA PARA FORNECIMENTO DE PORTAL WEB COM SISTEMA DE GERENCIAMENTO ATRAVÉS DE LICENÇA DE USO, COM INTEGRAÇÃO SISTEMA ESIC, SISTEMA DE OUVIDORIA, MANUTENÇÃO CORRETIVA E EVOLUTIVA, SUPORTE E HOSPEDAGEM COM ESPAÇO DE 20GB E 20 EMAILS.	R\$ 4.800,00



DISPENSA 02/2022	MARIA CECÍLIA BRANDINO MITKOWSKI	LOCAÇÃO DE IMÓVEL PARA FUNCIONAMENTO DA SEDE DO JAPURÁ PREV	R\$ 1.356,25 (MENSAL 2025) R\$ 1.250,00 (MENSAL 2024)
DISPENSA 01/2022	CRÉDITO E MERCADO ENGENHARIA FINANCEIRA LTDA	CONTRATAÇÃO DE EMPRESA ESPECIALIZADA EM CONSULTORIA E ASSESSORIA ESPECIALIZADA NA ÁREA DE GESTÃO, VISANDO À CERTIFICAÇÃO NO NÍVEL DE ADERÊNCIA I DO JAPURÁ PREV, NO PROGRAMA DE CERTIFICAÇÃO INSTITUCIONAL E MODERNIZAÇÃO DE GESTÃO DO RPPS – PRÓ GESTÃO.	R\$ 12.000,00
DISPENSA 03/2022	CRÉDITO E MERCADO GESTÃO DE VALORES IMOBILIÁRIOS LTDA	CONTRATAÇÃO DE EMPRESA ESPECIALIZADA EM CONSULTORIA E ASSESSORIA ESPECIALIZADA EM INVESTIMENTOS COM SISTEMA DE GERENCIAMENTO ONLINE DE INVESTIMENTOS	R\$ 5.196,00
TOMADA DE PREÇOS 06/2023	SYSMAR INFORMÁTICA LTDA	CONTRATAÇÃO DE EMPRESA ESPECIALIZADA EM SOFTWARES DE GESTÃO PÚBLICA, COM CONVERSÃO, IMPLANTAÇÃO, TREINAMENTO E MANUTENÇÃO MENSAL DE SISTEMA INFORMATIZADO ESPECÍFICO PARA GESTÃO PÚBLICA DO JAPURAPREV, COM POSSIBILIDADE DE ORIENTAÇÃO TÉCNICA	R\$ 77.760,00 (09/2023) R\$ 81.072,08 (09/2024) R\$ 83.471,20 (09/2025)

## **8. CUMPRIMENTO DE DECISÕES JUDICIAIS**

### **8.1 Quadro de processos (exercício 2024)**

No exercício 2024, não foram registradas decisões judiciais envolvendo o Japurá Prev. O fundo manteve a regularidade de seus atos administrativos e previdenciários, evidenciando conformidade legal, transparência e eficiência na gestão, além do compromisso contínuo com a prevenção de litígios e a proteção dos direitos dos segurados e pensionistas.



## **9. GESTÃO DOS INVESTIMENTOS**

Em se tratando da **gestão de investimentos**, este relatório tem como foco a apresentação de informações detalhadas e transparentes sobre a administração dos recursos previdenciários, contemplando:

- Descrição detalhada dos ativos que compõem a carteira do Japurá Prev;
- Descrição detalhada dos investimentos realizados, considerando suas características e objetivos;
- Descrição detalhada das aplicações financeiras, evidenciando os critérios de escolha e desempenho;
- Descrição detalhada do fluxo de entradas e saídas dos recursos, permitindo o acompanhamento da movimentação financeira do fundo.

A Política de Investimentos vigente estabelece a estratégia institucional para o cumprimento dos objetivos do Japurá Prev, considerando as perspectivas do cenário econômico e os princípios de segurança, rentabilidade, liquidez e solvência. Além disso, define o plano de contingência, os parâmetros, metodologias, critérios, modalidades e limites legais e operacionais, sempre em conformidade com a Resolução CMN nº 4.963/2021.

Esse planejamento busca a alocação adequada dos ativos, considerando o perfil do passivo no curto, médio e longo prazo, assegurando a sustentabilidade do regime e a proteção dos direitos previdenciários dos servidores e beneficiários. Dessa forma, a gestão de investimentos se mantém alinhada às melhores práticas de governança e ao compromisso com a transparência na administração dos recursos públicos.



## 9.1 Composição da Carteira de Investimentos (exercício 2024)

- Carteira de investimentos (dezembro 2024)

CNPJ	Produto / Fundo	Disponibilidade		Saldo	Particip. S/ Total	Qtde.	Cotistas	% S/ PL do Fundo	Enquadramento
		Resgate	Carência						
	<b>TÍTULOS PÚBLICOS</b>			<b>3.827.294,12</b>	<b>13,29%</b>			<b>0,00%</b>	<b>Artigo 7º, Inciso I, Alínea a</b>
11.328.882/0001-35	BB IRF-M 1 TÍTULOS PÚBLICOS RESP LIMITADA FIF CIC RENDA FIXA PREVIDENCIÁRIO	D+0	Não há	110.104,29	0,38%	1.124		0,00%	Artigo 7º, Inciso I, Alínea b
54.602.092/0001-09	BB TÍTULOS PÚBLICOS VÉRTICE 2026 RESP LIMITADA FIF RENDA FIXA PREVIDENCIÁRIO	D+0	17/08/2026	7.581.423,22	26,34%	398		0,19%	Artigo 7º, Inciso I, Alínea b
49.963.751/0001-00	BB TÍTULOS PÚBLICOS VÉRTICE 2028 RESP LIMITADA FIF RENDA FIXA PREVIDENCIÁRIO	D+0	15/08/2028	1.472.878,02	5,12%	134		0,17%	Artigo 7º, Inciso I, Alínea b
23.215.097/0001-55	CAIXA BRASIL GESTÃO ESTRATÉGICA RESP LIMITADA FIF CIC RENDA FIXA	D+0	Não há	1.124.284,35	3,91%	638		0,03%	Artigo 7º, Inciso I, Alínea b
10.740.670/0001-06	CAIXA BRASIL IRF-M 1 TÍTULOS PÚBLICOS RESP LIMITADA FIF RENDA FIXA	D+0	Não há	460.573,36	1,60%	1.130		0,01%	Artigo 7º, Inciso I, Alínea b
35.292.588/0001-89	BB ALOCAÇÃO ATIVA RETORNO TOTAL RESP LIMITADA FIF CIC RENDA FIXA PREVIDENCIÁRIO	D+3	Não há	229.239,35	0,80%	611		0,00%	Artigo 7º, Inciso III, Alínea a
13.077.418/0001-49	BB PERFIL RESP LIMITADA FIF CIC RENDA FIXA REFERENCIADO DI PREVIDENCIÁRIO LP	D+0	Não há	2.234.466,67	7,76%	1.259		0,01%	Artigo 7º, Inciso III, Alínea a
03.737.206/0001-97	CAIXA BRASIL RESP LIMITADA FIF RENDA FIXA REFERENCIADO DI LP	D+0	Não há	2.944.245,96	10,23%	1.144		0,02%	Artigo 7º, Inciso III, Alínea a
36.017.289/0001-07	V8 VANQUISH TERMO RESP LIMITADA FIF RENDA FIXA	D+7	Não há	158.049,88	0,55%	3.736		0,02%	Artigo 7º, Inciso III, Alínea a
30.306.294/0001-45	LETRA FINANCEIRA BTG TAXA IPCA + 14,56%	D+0	Não se aplica	438.497,85	1,52%			0,00%	Artigo 7º, Inciso IV
62.232.889/0001-90	LETRA FINANCEIRA DAYCOVAL	D+0	Não se aplica	964.511,16	3,35%			0,00%	Artigo 7º, Inciso IV
21.918.896/0001-62	CAIXA BRASIL IPCA XVI RESP LIMITADA FIF RENDA FIXA CRÉDITO PRIVADO	D+0	18/04/2018	1.185.051,24	4,12%	70		1,36%	Artigo 7º, Inciso V, Alínea b
47.756.349/0001-11	ARBOR II FIC AÇÕES	D+3 du ou D+12 du	Não há	28.879,03	0,10%	1.077		0,02%	Artigo 8º, Inciso I
30.068.224/0001-04	CAIXA AÇÕES MULTIGESTOR RESP LIMITADA FIF CIC AÇÕES	D+25	Não há	317.999,70	1,10%	796		0,07%	Artigo 8º, Inciso I
45.443.475/0001-90	CAIXA ELETROBRAS RESP LIMITADA FIF AÇÕES	D+3 du	Não há	349.998,05	1,22%	9.338		0,18%	Artigo 8º, Inciso I
06.051.151/0001-55	SICREDI SCHROEDERS IBOVESPA RESP LIMITADA FIF AÇÕES	D+4	Não há	246.670,86	0,86%	3.546		0,14%	Artigo 8º, Inciso I
38.028.896/0001-90	TARUÁ RESP LIMITADA FIF CIC AÇÕES	D+32	Não há	185.719,77	0,65%	69		1,68%	Artigo 8º, Inciso I
17.502.937/0001-68	CAIXA INSTITUCIONAL RESP LIMITADA FIF AÇÕES BDR NÍVEL I	D+4	Não há	2.514.154,79	8,73%	455		0,08%	Artigo 9º, Inciso III
03.737.188/0001-43	CAIXA RV 30 RESP LIMITADA FIF MULTIMERCADO LP	D+4	Não há	534.661,97	1,86%	3.999		0,13%	Artigo 10º, Inciso I
24.633.818/0001-00	SICREDI BOLSA AMERICANA RESP LIMITADA FIF CIC MULTIMERCADO LP	D+1 du	Não há	1.571.412,95	5,46%	17.452		0,21%	Artigo 10º, Inciso I
13.584.584/0001-31	BRAZILIAN GRAVEYARD AND DEATH CARE SERVICES RESP LIMITADA FIF - CARE11	Não se aplica	Não se aplica	39.713,69	0,14%			0,00%	Artigo 11º
17.098.794/0001-70	CAIXA RIO BRAVO FUNDO DE FUNDOS FII - CXRI11	Não se aplica	Não se aplica	234.850,00	0,82%			0,00%	Artigo 11º
14.410.722/0001-29	TIVO RENDA IMOBILIÁRIA RESP LIMITADA FIF - TVRI11	Não se aplica	Não se aplica	33.136,00	0,12%			0,00%	Artigo 11º
<b>Total para cálculo dos limites da Resolução</b>				<b>28.787.816,28</b>					
DISPONIBILIDADES FINANCEIRAS				192.392,48					
<b>PL Total</b>				<b>28.980.208,76</b>					

- Enquadramento renda fixa:

Artigos - Renda Fixa	Resolução % Pró Gestão - Nível 1	Carteira \$	Carteira %	Estratégia de Alocação - Limite - 2024			GAP Superior
				Inferior %	Alvo %	Superior %	
Artigo 7º, Inciso I, Alínea a	100,00%	3.827.294,12	13,29%	0,00%	14,54%	30,00%	4.809.050,76
Artigo 7º, Inciso I, Alínea b	100,00%	10.749.263,24	37,34%	0,00%	14,51%	75,00%	10.841.598,97
Artigo 7º, Inciso III, Alínea a	65,00%	5.566.001,86	19,33%	0,00%	14,51%	30,00%	3.070.343,02
Artigo 7º, Inciso IV	20,00%	1.403.009,01	4,87%	0,00%	14,51%	20,00%	4.354.554,25
Artigo 7º, Inciso V, Alínea a	5,00%	0,00	0,00%	0,00%	0,24%	5,00%	1.439.390,81
Artigo 7º, Inciso V, Alínea b	5,00%	1.185.051,24	4,12%	0,00%	4,70%	5,00%	254.339,57
<b>Total Renda Fixa</b>	<b>100,00%</b>	<b>22.730.619,47</b>	<b>78,96%</b>	<b>0,00%</b>	<b>63,01%</b>	<b>165,00%</b>	



- Enquadramento renda variável:

Artigos - Renda Variável Estruturado - Fundo Imobiliário	Resolução % Pró Gestão - Nível 1	Carteira \$	Carteira %	Estratégia de Alocação - Limite - 2024			GAP Superior
				Inferior %	Alvo %	Superior %	
Artigo 8º, Inciso I	35,00%	1.129.267,41	3,92%	0,00%	24,52%	30,00%	7.507.077,47
Artigo 8º, Inciso II	35,00%	0,00	0,00%	0,00%	0,00%	30,00%	8.636.344,88
Artigo 10º, Inciso I	10,00%	2.106.074,92	7,32%	0,00%	0,24%	10,00%	772.706,71
Artigo 10º, Inciso II	5,00%	0,00	0,00%	0,00%	2,88%	5,00%	1.439.390,81
Artigo 11º	5,00%	307.699,69	1,07%	0,00%	2,35%	5,00%	1.131.691,12
<b>Total Renda Variável / Estruturado / Fundo Imobiliário</b>	<b>35,00%</b>	<b>3.543.042,02</b>	<b>12,31%</b>	<b>0,00%</b>	<b>29,99%</b>	<b>80,00%</b>	

- Enquadramento investimento no exterior e empréstimo consignado:

Artigos Exterior	Resolução % Pró Gestão - Nível 1	Carteira \$	Carteira %	Estratégia de Alocação - Limite - 2024			GAP Superior
				Inferior %	Alvo %	Superior %	
Artigo 9º, Inciso III	10,00%	2.514.154,79	8,73%	0,00%	6,00%	10,00%	364.626,84
<b>Total Exterior</b>	<b>10,00%</b>	<b>2.514.154,79</b>	<b>8,73%</b>	<b>0,00%</b>	<b>6,00%</b>	<b>10,00%</b>	

Empréstimo Consignado	Resolução % Pró Gestão - Nível 1	Carteira \$	Carteira %	Estratégia de Alocação - Limite - 2024			GAP Superior
				Inferior %	Alvo %	Superior %	
Artigo 12º	10,00%	0,00	0,00%	0,00%	1,00%	5,00%	1.439.390,81

A carteira de investimentos do SEPREM está segregada entre os segmentos de renda fixa, renda variável e investimentos no exterior, sendo **78,96%**, **12,31%** e **8,73%** respectivamente; não ultrapassando o limite de **35%** permitido pela Resolução CMN nº 4.963/2021.

## 9.2 Histórica Carteira de Investimentos Histórica (exercício 2024)

### Retorno e Meta de Rentabilidade acumulados no ano de 2024

Mês	Saldo Anterior	Aplicações	Resgates	Saldo no Mês	Retorno	Retorno Acum	Retorno Mês	Retorno Acum	Meta Mês	Meta Acum	Gap Acum	VaR
Janeiro	24.992.635,00	353.000,00	305.635,27	24.960.759,15	-79.240,58	-79.240,58	-0,32%	-0,32%	0,86%	0,86%	-36,92%	1,83%
Fevereiro	24.960.759,15	1.687.244,58	1.667.595,91	25.238.525,94	258.118,12	178.877,54	1,03%	0,71%	1,21%	2,08%	34,37%	2,76%
Março	25.238.525,94	1.032.700,00	567.398,60	25.745.568,97	41.741,63	220.619,17	0,16%	0,88%	0,56%	2,64%	33,17%	2,15%
Abril	25.745.568,97	803.000,00	676.898,60	25.722.058,27	-149.612,10	71.007,07	-0,58%	0,29%	0,82%	3,48%	8,44%	2,22%
Mai	25.722.058,27	936.163,49	738.597,09	26.015.474,10	95.849,43	166.856,50	0,37%	0,66%	0,88%	4,39%	15,14%	1,75%
Junho	26.015.474,10	7.190.000,00	7.155.433,60	26.246.538,32	196.497,82	363.354,32	0,75%	1,42%	0,61%	5,02%	28,35%	1,83%
Julho	26.246.538,32	935.000,00	1.471.433,60	26.041.331,61	331.226,89	694.581,21	1,26%	2,70%	0,84%	5,90%	45,81%	2,02%
Agosto	26.041.331,61	3.724.505,58	2.807.336,87	27.352.248,95	393.748,63	1.088.329,84	1,46%	4,20%	0,42%	6,34%	66,29%	2,46%
Setembro	27.352.248,95	782.000,00	663.924,14	27.460.146,55	-10.178,26	1.078.151,58	-0,04%	4,17%	0,86%	7,25%	57,43%	1,96%
Outubro	27.460.146,55	3.691.935,83	3.587.134,08	27.663.472,50	98.524,20	1.176.675,78	0,36%	4,54%	1,02%	8,34%	54,38%	1,65%
Novembro	27.663.472,50	1.332.701,47	1.234.178,11	27.834.130,70	72.134,84	1.248.810,62	0,26%	4,81%	0,77%	9,18%	52,41%	1,60%
Dezembro	27.834.130,70	5.821.072,27	4.890.915,22	28.787.816,28	23.528,53	1.272.339,15	0,08%	4,90%	0,94%	10,20%	47,99%	3,00%



Ainda sobre a carteira de investimentos, destaca-se que em janeiro de 2024 o patrimônio líquido do Japurá Prev correspondia a **R\$ 24.960.759,15**. Já em dezembro de 2024, conforme se identifica na tabela acima, o patrimônio líquido de Japurá Prev chegou a **R\$ 28.787.816,28**.

Podemos ver uma valorização de **R\$ 3.827.057,13**.

### **9.3 Evolução Patrimonial (exercício 2024)**

Chamamos a atenção quanto a possibilidade de haver períodos de retração ou declínio no patrimônio líquido do Japurá Prev, que tentem a reproduzir a volatilidade do mercado, uma vez que a carteira de investimentos apresenta exposição em ativos de alta volatilidade, porém, com a diversificação equilibrada e certa, as retrações poderão ser discretas ou quase imperceptíveis, apresentando posteriormente uma recuperação gradativa.

### **9.4 Rentabilidade da Carteira de Investimento**

#### **9.4.1 Rentabilidade Acumulada X Meta de Rentabilidade Acumulada**

**Investimentos x Meta de Rentabilidade x PL**

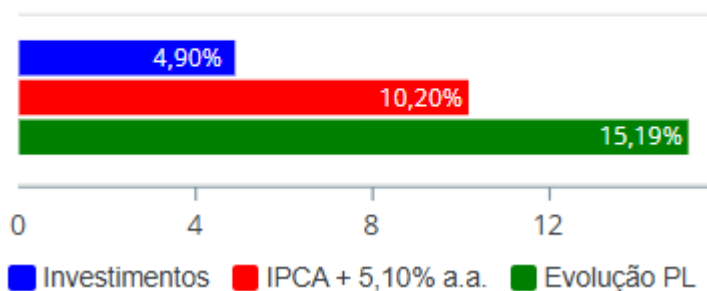

O retorno acumulado no período demonstrado no gráfico não supera sua meta de rentabilidade no longo prazo, devido aos atuais acontecimentos mercadológicos, podendo haver novos e maiores declínios, contudo, há grande possibilidade de retomada e conseqüentemente, novamente, voltar a superar a meta atuarial no longo prazo.

O não atingimento da meta de rentabilidade, representa **10,20%** de meta de rentabilidade estabelecida contra **4,90%** de rentabilidade obtida pela carteira de investimentos.



## **9.5 Fluxo de Entrada e Saída dos Recursos**

Os fluxos de entrada e saída para o exercício 2024, correspondem o montante de R\$ 53.387.781,66 sendo:

- R\$ 27.917.078,64 em APLICAÇÕES;
- R\$ 25.091.641,71 em RESGATES.
- R\$ 379.061,31 em AMORTIZAÇÕES.



## **10. CONTROLE INTERNO**

Seguindo o Cronograma de Auditorias definido para o exercício 2024, o Japurá Prev promoveu auditorias periódicas em seus diversos departamentos, cumprindo uma etapa essencial para a transparência e eficiência na gestão previdenciária. Essas auditorias têm como objetivo avaliar processos, identificar possíveis fragilidades e propor melhorias contínuas, garantindo que as atividades da autarquia estejam em conformidade com a legislação e com as boas práticas de governança.

O controle interno exerce papel estratégico nesse contexto, pois atua como um instrumento de prevenção, detecção e correção de irregularidades, fortalecendo a integridade institucional. Ele assegura que os recursos previdenciários sejam geridos de forma eficiente, segura e transparente, reduzindo riscos operacionais e financeiros, além de reforçar a credibilidade do fundo perante os segurados, os órgãos de controle e a sociedade.

Por meio do controle interno, é possível monitorar e avaliar continuamente os procedimentos administrativos, contábeis, financeiros e previdenciários, garantindo a aderência às normas vigentes, como a Portaria MPS nº 1.467/2022, a Resolução CMN nº 4.963/2021 e demais dispositivos legais aplicáveis. Essa prática contribui diretamente para a sustentabilidade do RPPS, assegurando que as decisões estratégicas sejam tomadas com base em informações confiáveis e alinhadas aos princípios de legalidade, eficiência, equidade e transparência.

Assim, o controle interno não apenas cumpre uma exigência normativa, mas também se consolida como um pilar fundamental para a boa governança, sendo indispensável para a construção de um Japura Prev sólido, responsável e comprometido com a proteção dos direitos previdenciários e a confiança da sociedade.



### 10.1 Quadro de Auditorias Realizadas

Áreas	Jan	Fev	Mar	Abr	Mai	Jun	Jul	Ago	Set	Out	Nov	Dez
Administração	<input type="checkbox"/>	<input type="checkbox"/>	<input type="checkbox"/>	<input type="checkbox"/>	<input type="checkbox"/>	<input type="checkbox"/>	<input type="checkbox"/>	<input type="checkbox"/>	<input type="checkbox"/>	<input type="checkbox"/>	<input type="checkbox"/>	<input type="checkbox"/>
Arrecadação	<input checked="" type="checkbox"/>	<input type="checkbox"/>	<input type="checkbox"/>	<input type="checkbox"/>	<input type="checkbox"/>	<input type="checkbox"/>	<input checked="" type="checkbox"/>	<input type="checkbox"/>	<input type="checkbox"/>	<input type="checkbox"/>	<input type="checkbox"/>	<input type="checkbox"/>
Atendimento	<input type="checkbox"/>	<input type="checkbox"/>	<input type="checkbox"/>	<input type="checkbox"/>	<input type="checkbox"/>	<input type="checkbox"/>	<input type="checkbox"/>	<input type="checkbox"/>	<input type="checkbox"/>	<input type="checkbox"/>	<input type="checkbox"/>	<input type="checkbox"/>
Atuarial	<input type="checkbox"/>	<input type="checkbox"/>	<input type="checkbox"/>	<input type="checkbox"/>	<input type="checkbox"/>	<input type="checkbox"/>	<input type="checkbox"/>	<input type="checkbox"/>	<input type="checkbox"/>	<input type="checkbox"/>	<input type="checkbox"/>	<input type="checkbox"/>
Benefícios	<input checked="" type="checkbox"/>	<input type="checkbox"/>	<input type="checkbox"/>	<input type="checkbox"/>	<input type="checkbox"/>	<input type="checkbox"/>	<input checked="" type="checkbox"/>	<input type="checkbox"/>	<input type="checkbox"/>	<input type="checkbox"/>	<input type="checkbox"/>	<input type="checkbox"/>
Compensação	<input type="checkbox"/>	<input type="checkbox"/>	<input type="checkbox"/>	<input type="checkbox"/>	<input type="checkbox"/>	<input type="checkbox"/>	<input type="checkbox"/>	<input type="checkbox"/>	<input type="checkbox"/>	<input type="checkbox"/>	<input type="checkbox"/>	<input type="checkbox"/>
Financeiro	<input type="checkbox"/>	<input type="checkbox"/>	<input type="checkbox"/>	<input type="checkbox"/>	<input type="checkbox"/>	<input type="checkbox"/>	<input type="checkbox"/>	<input type="checkbox"/>	<input type="checkbox"/>	<input type="checkbox"/>	<input type="checkbox"/>	<input type="checkbox"/>
Investimentos	<input type="checkbox"/>	<input type="checkbox"/>	<input type="checkbox"/>	<input type="checkbox"/>	<input type="checkbox"/>	<input type="checkbox"/>	<input type="checkbox"/>	<input type="checkbox"/>	<input type="checkbox"/>	<input type="checkbox"/>	<input type="checkbox"/>	<input type="checkbox"/>
Jurídica	<input type="checkbox"/>	<input type="checkbox"/>	<input type="checkbox"/>	<input type="checkbox"/>	<input type="checkbox"/>	<input type="checkbox"/>	<input type="checkbox"/>	<input type="checkbox"/>	<input type="checkbox"/>	<input type="checkbox"/>	<input type="checkbox"/>	<input type="checkbox"/>
TI	<input type="checkbox"/>	<input type="checkbox"/>	<input type="checkbox"/>	<input type="checkbox"/>	<input type="checkbox"/>	<input type="checkbox"/>	<input type="checkbox"/>	<input type="checkbox"/>	<input type="checkbox"/>	<input type="checkbox"/>	<input type="checkbox"/>	<input type="checkbox"/>

Nos relatórios de controle interno emitidos, foram contemplados aspectos operacionais, legais e de conformidade, proporcionando uma análise ampla e criteriosa das atividades desenvolvidas no Japurá Prev. Esses relatórios têm como finalidade avaliar processos, identificar riscos e propor soluções, garantindo que a gestão previdenciária seja conduzida de acordo com a legislação vigente e os princípios de governança corporativa, transparência e eficiência.

As sugestões e melhorias apresentadas pelo controle interno foram devidamente analisadas e consideradas pelos responsáveis de cada departamento, passando por processos de deliberação e aprovação antes de serem incorporadas às rotinas institucionais. Posteriormente, tais medidas foram incluídas nos planos de implantação e ajustes, promovendo aperfeiçoamento contínuo nos procedimentos administrativos, financeiros e previdenciários.

Esse fluxo demonstra o compromisso do Japurá Prev com a melhoria constante e a mitigação de riscos, fortalecendo sua estrutura de governança e controles internos, além de assegurar a sustentabilidade financeira e atuarial do regime e a proteção dos direitos dos segurados



## **11. CANAL DE ATENDIMENTO**

A Ouvidoria é um canal institucional de comunicação direta entre os cidadãos e a gestão, desempenhando um papel estratégico em qualquer organização, seja pública ou privada. Sua principal função é receber, registrar, analisar e encaminhar manifestações, como reclamações, denúncias, solicitações, sugestões e elogios, assegurando que os usuários tenham voz ativa na avaliação dos serviços prestados.

Mais do que um espaço de escuta, a Ouvidoria atua como instrumento de transparência e participação social, fortalecendo a governança corporativa ao oferecer informações que permitem à gestão identificar falhas, corrigir processos e aprimorar políticas internas. Ela funciona como um termômetro da instituição, revelando percepções, necessidades e demandas da sociedade ou dos clientes, tornando-se fundamental para a tomada de decisões estratégicas.

No contexto do setor público, como no Japurá Prev, a Ouvidoria é peça essencial para o controle social, permitindo que segurados e servidores acompanhem e participem da gestão previdenciária. Além disso, promove a responsabilidade e a confiança, já que garante o cumprimento de direitos e incentiva a transparência na administração dos recursos públicos.

No setor privado, a Ouvidoria cumpre função semelhante, mas voltada à satisfação do cliente e à melhoria da experiência do usuário, fortalecendo a imagem institucional e contribuindo para a fidelização e o crescimento sustentável da organização.

Dessa forma, a Ouvidoria se consolida como peça-chave em qualquer instituição, pois atua na mediação de conflitos, prevenção de problemas e promoção da integridade, transformando manifestações em informações valiosas que impulsionam melhoria contínua, eficiência e confiança na relação entre a organização e seu público.

No período referente ao exercício 2024, foram registradas as seguintes informações consolidadas:



### 11.1 Quantitativo de manifestações

Total de Manifestações Recebidas	Total de Manifestações Concluídas	Prazo médio de respostas
0	0	0

No exercício 2024, não foram registradas manifestações no canal de Ouvidoria do Japurá Prev. A ausência de registros indica que, durante o período, não houve demandas, reclamações, denúncias ou solicitações formais encaminhadas por segurados, servidores ou demais cidadãos.

Ainda assim, o canal permanece ativo e disponível, reforçando o compromisso do Japurá Prev com a transparência, a participação social e a governança corporativa, garantindo que todos os interessados possam exercer o controle social e contribuir para o aprimoramento contínuo da gestão previdenciária.

### 11.2 Canais de acesso utilizados

Sistema Eletrônico	E-mail	Telefone	Presencial
0	0	0	0

No exercício 2024, não foram registradas manifestações no canal de Ouvidoria do Japurá Prev.

Mesmo diante da ausência de registros, o canal segue cumprindo um papel essencial como instrumento de governança corporativa, mantendo-se disponível para receber demandas, reclamações, denúncias, sugestões e elogios dos segurados e da sociedade.

Esses resultados evidenciam a importância estratégica da Ouvidoria na ampliação da transparência, participação social e efetividade na comunicação institucional, fortalecendo a confiança na gestão previdenciária e reafirmando o compromisso do Japurá Prev com a qualidade dos serviços e a proteção dos direitos previdenciários.



## **12. CONCLUSÃO GERAL**

O **Japurá Prev** vem consolidando, ao longo dos últimos anos, uma trajetória de fortalecimento institucional, com avanços significativos tanto na área de governança corporativa quanto na gestão de investimentos, sempre com o compromisso de proteger os direitos previdenciários dos servidores municipais e garantir a sustentabilidade financeira do regime.

Na área de investimentos, o Japurá Prev tem demonstrado uma gestão técnica e responsável, alinhada à Resolução CMN nº 4.963/2021 e aos princípios de segurança, rentabilidade, liquidez e solvência. O Japurá Prev vem ampliando a eficiência na alocação de recursos, com planejamento estratégico voltado ao crescimento do patrimônio previdenciário, fortalecendo a estrutura do RPPS e garantindo maior segurança para os atuais e futuros beneficiários.

Além disso, os processos de auditorias internas, conselhos e comitês têm assegurado transparência e confiabilidade nas decisões, identificando melhorias e prevenindo riscos. A ausência de decisões judiciais e de manifestações na Ouvidoria no exercício 2024 reflete a regularidade das atividades e o alinhamento da autarquia aos princípios da legalidade, eficiência e responsabilidade corporativa.

Dessa forma, o Japurá Prev reafirma seu compromisso com uma gestão moderna e sustentável, voltada para resultados que tragam impacto positivo aos segurados, à sociedade e à administração pública. Com os avanços obtidos na governança e nos investimentos, e com metas claras para o futuro, o fundo se posiciona como uma instituição sólida, preparada para desafios maiores e para se consolidar como modelo de excelência na gestão previdenciária em nível nacional.



### 13. RESPONSÁVEIS

MARIO FRANCISCO  
QUIRINO:58133844991

Assinado de forma digital por  
MARIO FRANCISCO  
QUIRINO:58133844991  
Dados: 2025.12.10 13:46:02 -03'00'

---

**Mário Francisco Quirino**  
**Diretor Presidente**

Documento assinado digitalmente  
 FELIPE JUNIOR VENANCIO DA SILVA  
Data: 10/12/2025 13:50:49-0300  
Verifique em <https://validar.iti.gov.br>

---

**Felipe Júnior Venâncio da Silva**  
**Diretor de Previdência e Atuária**

Documento assinado digitalmente

 RENATO BIELI MENDES DE OLIVEIRA  
Data: 10/12/2025 14:07:19-0300  
Verifique em <https://validar.iti.gov.br>

---

**Renato B.M. de Oliveira**  
**Diretor Financeiro**

Documento assinado digitalmente  
 LEANDRO SERTORIO  
Data: 10/12/2025 16:23:36-0300  
Verifique em <https://validar.iti.gov.br>

---

**Leandro Sertório**  
**Controle Interno**